هزارتوی ذهن

نبرد رسانه‌ها در مغز ما

چگونه موج اخبار منفی می‌توانند روان ما را ویران کنند

مریم مرامی
کارشناس ارشد علوم شناختی

این روزها اخبار سنگین بسیار و پیرانگری وجود دارد. کارشناسان روان‌شناسی می‌گویند که باید محدودیت‌هـای خود را بدانیم و اینکه چه زمانی باید گوشی را کنار بگذاریم.

پیمایش در رسانه‌های اجتماعی این‌سن روزها می‌توانـد مانند یک کابوس باشـد. شما درمورد ترس و وحشت جنگ بین اسرائیل و حماس می‌خوانید و بعد درباره تنفر و انزجار جنگ بین اوکراین و روسیه مطالبی را می‌بینید. از سـوی دیگـر، در حال رصد آخرین اخبـار آب و هوایی و ویرانگر هسـتید. ممکن است احساس کنید همه چیز در حال فروپاشی است. البته این می‌تواند تأثیر قابل توجهی بر سلامت روان شما داشته باشـد. شاید احسـاس کنید در حال غرق‌شدن هسـتید. شما نه‌تنها با اسـترس‌های معمول زندگی روزمره -شغل، امور مالی، روابط شخصی- دسـت و پنجه نرم می‌کنید، بلکه اکنون به جدی‌ترین مشکلاتی که دنیا و ما آن مواجه اسـت فکر می‌کنید. الگوریتم‌های رسـانه‌های اجتماعی به منافقه‌برانگیزترین محتواها تمایل دارند، بنابراین این قیدها جزءهایی را به شـما نشان می‌دهند که شما را برانگیخته و باعث می‌شوند که نسبت به این مسـائل واکنش نشـان دهید، به‌طوری که با اسکن وسواس‌گونه رسـانه‌ها و گشـت‌وگذار در اخبار ناگوار، اضطراب و نگرانی شما افزایش می‌یابد. به گفته کارشناسـان روان‌شناسـی، این به یک مشـکل جدی تبدیل شـده اسـت. مردم بیش از حد اخبار منفی را دریافت می‌کنند و ایـن نه‌تنها بر شـخص آنها تأثیر می‌گذارد، بلکه بـر کل جامعه تأثیر می‌گذارد. مردم می‌توانند برخی از اخبار بد را تحمل کنند، اما اگر اخبار بد بیش از اندازه باشد چه؟

اسـترس، تدریجی و تصاعدی اسـت. یک چیز باعث شروع استرس می‌شود و بعد یک چیز دیگر و باز یک چیز دیگر. ناگهان می‌بینید که در چرخه اسـترس گرفتار شده‌اید. حتی زمانی که تلاش می‌کنید از اخبار بد در رسـانه‌های اجتماعی دوری کنید باز هم استرس می‌تواند در طول روز ادامه داشته باشد چه؟

انجام برخی از کارها که اسـترس شـما را در لحظه افزایش می‌دهد، می‌تواند اسـترس شـما را در کل روز هم افزایش دهد. دریافت بسـیاری از اخبـار منفی می‌تواند حداقل برای مدتی باعث اضطراب و افسـردگی شـود اما به اندازه اخبار اضطراب، افسـردگی و PTSD در افرادی که سـابقه تجربه آن شرایط را داشته‌اند، تشدید می‌کند. مردم اغلب به این دلیل که اتفاق بدی در حال رخ‌دادن اسـت، می‌خواهند راهی برای رفع مشکلی که درمورد آن می‌خوانند، بیابند. هنگامی که ما در حال بررسی اوضاع هسـتیم، به نوعی به دنبال حل مشـکل می‌گردیم. فکر می‌کنیم اگر چند پسـت و چند مقاله بیشـتر بخوانیم، اگر اطلاعات بیشتری به اشتراک‌گذاری ادامه دارد

حمید نظری*

انتخاب موضوع و مصاحبه پیش‌رو به پشتوانه بیش از سه دهه فعالیت حرفه‌ای نویسنده در سازمان زمین‌شناسی و اکتشافات معدنی کشور و پژوهشکده علوم زمین با جت جی‌بی‌تی است که در اینجا با پیشنهاد او از آن با نام «لونا» (Luna) یاد شده است. در این مصاحبه انتظارات، اهداف و مأموریت یک سازمان زمین‌شناسی مدرن در جهان بیشرو را در هم‌سنجی با سازمان زمین‌شناسی ایران به‌عنوان نماینده‌ای از سازمان‌های وابسته و مصرف‌کننده بودجه و اعتبارات عمومی کشور از میان مجموعه دیگر سازمان‌های زمین‌شناسی شکل گرفته در جهان سوم به بحث گذاشته و پاسخ‌ها و دیدگاه‌های «لونا» درباره مجموعه بایدها و نبایدهای راهبردی علمی و مدیریت منابع انسانی و نقش مورد انتظار از سازمان‌های زمین‌شناسی در توسعه پایدار، حفاظت از محیط زیست، مدیریت منابع و کاهش مخاطرات زمین‌شناختی بررسی می‌شود. از این‌رو بیراه نخواهد بود که چه خوشایندی و چه ناخرسندی و دل‌آزردگی احتمالی ناشی از برخی دیدگاه یا تفسیر ارائه‌شده در این سیاهه را از نظر حقوقی بیشتر متوجه «لونا» بدانیم تا نگارنده؛ به هر روی در این گزاره، چالش‌های پیش‌روی سازمان‌های زمین‌شناسی (مانند نوراقکن روشنی‌بخش راه و آینده پیش‌روی کشورها و نه چون فانوسی دستاویز دولت‌ها یا وابستگی‌های حزبی و جناحی) در سیستم‌های تمامیت‌خواه، جایی که ملاحظات سیاسی اغلب بر صلاحیت‌های حرفه‌ای برتری می‌یابد و در نتیجه منجر به چالش‌های مدیریتی و تضعیف اثربخشی و اعتبار سازمانی می‌شود از نگاه هوش مصنوعی بررسی شده و به تفکیک به گفت‌وگو واگذاده شده است. در طول بحث، بر اهمیت استقلال حرفه‌ای، یکپارچگی علمی و همکاری بین‌المللی برای چیرگی بر این چالش‌ها و انجام مأموریت سازمان‌های زمین‌شناسی با هدف و در راستای خدمت به منافع عمومی و ارتقای رفاه جامعه تأکید شده است. نیازها و خواسته‌های یک سازمان زمین‌شناسی را می‌توان به‌عنوان بایدها و خواست‌های اساسی که مأموریت، عملیات و اهداف آن را هدایت می‌کنند، تعریف کرد که دربرگیرنده رویکردهای گوناگونی است که به وظایف سازمان، ذی‌نفعان، منابع و اهداف آن پیوند می‌خورد:

۱- دانش و تخصص علمی: یک سازمان زمین‌شناسی نیاز به دسترسی به دانش، تخصص و روش‌های علمی به‌روز دارد تا وظایف اصلی خود را به طور مؤثر انجام دهد. این شامل تخصص در زمینه‌هایی مانند زمین‌شناسی، ژئوفیزیک، هیدرولوژی، سنجش از دور و علوم محیطی و همچنین مهارت در تجزیه و تحلیل داده‌ها، مدل‌سازی و روش‌های نفسیر است.

۲- ارزیابی و مدیریت منابع: محور اصلی مأموریت یک سازمان زمین‌شناسی، نیاز به ارزیابی، مدیریت و استفاده پایدار از منابع زمین‌شناسی مانند مواد معدنی، ذخایر انرژی، آب و زمین است. این شامل انجام بررسی‌ها، تقشه‌برداری و فعالیت‌های اکتشافی برای شناسایی پتانسیل منابع، ارزیابی ذخایر و اطلاع‌رسانی استراتژی‌های مدیریت منابع است.

۳- ارزیابی و کاهش خطر: سـازمان‌های زمین‌شناسی نقش مهمی در ارزیابی و کاهش خطرات و خطرات زمین‌شناسی مانند زمین‌لرزه، رانش زمین، فوران‌های آتشفشانی و سـونامی ایفا می‌کنند. این امر مسـتلزم توانایی نظارت و تجزیه و تحلیل فرایندهای زمین‌شناسـی، توسـعه سیسـتم‌های هشدار اولیه و اجرای اقداماتی برای کاهش آسـیب‌پذیری و افزایش انعطاف‌پذیری در برابر بلایای طبیعی است.

۴- حفاظت از محیط زیست: با توجه به رابطه نزدیک بین زمین‌شناسی و محیط زیست، سازمان‌های زمین‌شناسی مسئولیت حفاظت و حفاظت از اکوسیسـتم‌های طبیعی، تنوع زیستی و سایه‌های میراث زمین‌شناسی را دارند. این شامل ارزیابی اثرات زیسـت‌محیطی، نظارت بر سطوح آلودگی و توسعه اسـتراتژی برای اصلاح و حفاظت از محیط زیست است.

۵- برنامه‌ریزی و توسعه زیرساخت‌ها: بررسی‌ها و ارزیابی‌های زمین‌شناسی برای برنامه‌ریزی و توسعه زیرساخت‌ها از جمله طراحی و ساخت راه‌ها، پل‌ها، سدها و ساختمان‌ها ضروری است. سازمان‌های زمین‌شناسی اطلاعات ارزشمندی را در تخصص‌های زمین‌شناسی مهندسی و ژئوتکنیک فراهم می‌کنند تا تضمین کنند که پروژه‌های زیربنایی برای مقاومت در برابر چالش‌های زمین‌شناختی و به حداقل رساندن خطرات طبیعی برای ایمنی جانی و اموال عمومی ساخته شده‌اند.

۶- آموزش عمومی و اطلاع‌رسانی: سازمان‌های زمین‌شناسی در آموزش عموم، سیاست‌گذاران و ذی‌نفعان درباره فرایندها، مخاطرات و منابع زمین‌شناسی نقش دارند. این شامل انتشار اطلاعات از طریق نشریات، گل‌واژه‌ها، سمینارها و کمپین‌های آگاهی عمومی برای ارتقای درک، دانش و تصمیم‌گیری آگاهانه مرتبط با زمین‌شناسی و پیامدهای اجتماعی آن است.

۷- همکاری و مشارکت: همکاری و مشارکت با سازمان‌های دولتی، دانشگاه‌ها، صنعت و سازمان‌های مردم‌نهاد و بین‌المللی برای موفقیت سازمان‌های زمین‌شناسی ضروری است. با تقویت همکاری، به اشتراک‌گذاری تخصص‌ها و استفاده از منابع، سازمان‌ها می‌توانند ظرفیت خود را برای رسیدگی به چالش‌های پیچیده زمین‌شناسی، دستیابی به اهداف مشترک و به حداکثر رساندن تأثیر آنها افزایش دهند.

در کشوری مانند ایران با برخورداری از منابع زمین‌شناسی قابل توجه و در مواجهه با چالش‌های گوناگون در مسـیر توسعه، یک سازمان زمین‌شناسی می‌تواند انتظارات و مأموریت‌های متعددی را به‌طور همک به تأیی‌اری مدل و توسعه پایدار داشته باشد. برخی از انتظارات و مأموریت‌های کلیدی برای سازمان زمین‌شناسی در ایران می‌تواند شامل سرتیترهایی مانند: مدیریت منابع، ارزیابی و کاهش خطرات زمین‌شناختی، توسعه زیرساخت، حفاظت و مدیریت محیط زیست، پژوهش و نوآوری علمی، آموزش و آگاهی‌رسانی و مأموریت یک سازمان حاکمیتی مانند سازمان زمین‌شناسی در ایران، بهره‌برداری از ثروت زمین‌شناسی کشور برای توسعه پایدار و در عین حال رسیدگی به چالش‌های زیست‌محیطی و اقتصادی است. سازمان با انجام این مأموریت‌ها می‌تواند نقشی حیاتی در ارتقای تاب‌آوری ملی و رفاهی رفاه جامعه ایفا کند. به طور کلی، سازمان‌ها و خواسته‌های یک سازمان زمین‌شناسی درباره محور پیشرفت دانش علمی، مدیریت منابع زمین‌شناسی، کاهش خطرات، حفاظت از محیط‌زیست، حمایت از توسعه زیرساخت‌ها، آموزش مردم و تقویت همکاری‌ها است. با پرداختن به این نیازها و خواسته‌ها، سازمان‌های زمین‌شناسی می‌توانند مأموریت خود را انجام دهند و به توسعه پایدار و رفاه عمومی کمک کنند. در مقابل، مهم‌ترین چالش‌های زمین‌شناسی حیطی سوم و در برگـرفتیی کشورهای در حال توسعه که با بسـیج‌های اداری یا تمایلات تمامیت‌خواهی و پیشرفت سریع فناوری در جهان آژاد مواجه هستند، در دو عامل «دسترسی به منابع و خودمختاری» و «شکاف فناوری و نوآوری» خلاصه می‌شود.

● دسترسی به منابع و خودمختاری: سـیسـتم‌های اداری و انتظار اقتصادی تابع منابع را به شدت کنترل می‌کنند و ممکن است برنامه‌های سیاسی را بر فعالیت‌های علمی اولویت دهند. سازمان‌های زمین‌شناسی برای عملکرد مؤثر نیاز به دسترسی به بودجه، تجهیزات، داده‌ها و پرسنل دارند. در چنین سیسـتم‌هایی، موانع بوروکراتیک، فساد و عدم استقلال می‌تواند مانع از توانایی بررسی‌های زمین‌شناسـی برای انجام مسـتقل و مؤثر کار خود شـود. بدون منابع کافی و آزادی عمل، این نظرسـی‌ها ممکن است برای هماهنگ‌شدن با پیشرفت‌های فناوری و نوآوری در جهانی دیجیتال دشوار باشند.

● شـکاف فناوری و نوآوری: پیشـرفت‌های روزافزون نوآوری و فناوری در جهان آژاد می‌تواند شـکاف قابل‌توجهی را بین کشـورهای توسعه‌یافته و درحال توسعه از نظر قابلیت‌های سازمان‌های زمین‌شناسی ایجاد کند. دسترسی به فناوری، نرم‌افزار و روش‌های پیشرفته برای انجام سازمان‌های زمین‌شناسی دقیق و جامع بسیار مهم است. بااین‌حال، در کشورهایی با سیسـتم‌های اداری تمامیت‌خواه ممکن است سرمایه‌گذاری محدودی در تحقیق و توسعه، زیرسـاخت‌های فناوری و آموزش وجود داشته باشد. این امر می‌تواند منجر به افزایش نابرابری فناوری شود و رقابت سازمان‌های زمین‌شناسی در این کشورها در مقیاس جهانی یا حتی هم‌گام‌شدن با پیشرفت‌های اساسی در این زمینه را چالش‌برانگیز کند.

سیسـتم‌های اداری توتالیتر دارای سازوکارهای متعددی هسـتند که از طریق آنها می‌توانند کارشناسان حرفه‌ای و منتقد را به کارکنانی بی‌انگیزه و مطیع تبدیل کنند:

● کنترل و نظارت: سـاختارهای توتالیتر اغلب کنتـرل شـدیدی بر جنبه‌های مختلف جامعه از جمله حوزه حرفه‌ای اعمال می‌کنند. این کنترل می‌تواند از طریق نظارت، سـانسـور و تهدید به مجازات برای مخالفان آشـکار شود. تحت چنین شرایطی، متخصصان ممکن اسـت در بیان نظرات خود یا دنبال‌کردن ایده‌های نوآورانه‌ای که وضعیت موجود را به چالش می‌کشد، دچار محدودیت شوند.

● مداخله فراسازمانی (سیاسی): سـاختارهای تمامیت‌خواه بیشـتر وفاداری سیاسی را بر شایسـتگی حرفه‌ای ترجیح می‌دهند. این امر می‌تواند سـیسـتم انتصاب افراد به سـمت‌های کلیدی بر اسـاس وفاداری آنها به سیاسـتِ شود تا شایسـتگی یا تخصص آنها. حرفه‌ای‌هایی که مقاومت می‌کنند یا به عنوان بی‌وفا تلقی می‌شوند، ممکن است با تبعیض، تنزل رتبه یا حتی اژاز و اذیت مواجه شوند که منجر به فرسنگ همنوایی و اطاعت می‌شود.

● فرصت‌های محدود برای پیشرفت: در سیسـتم‌های توتالیتر، فرصت‌های پیشـرفت شغلی ممکن اسـت منوط به نشان‌دادن وفاداری باشد تا شایسـتگی یا موفقیت این می‌تواند برای حرفه‌ای‌ها مأمنی برای برتری یا اینکار ایجاد کند، زیرا چشم‌انداز ارتقای آنها ممکن اسـت بیشـتر به ارتباطات سیاسی بستگی داشته باشد تا مهارت‌ها یا مشارکت‌هایشان.

● محدودیت منابع: سـاماندهی توتالیتر ممکن اسـت منابع را بر اسـاس اولویت‌های سیاسـی به جای اولویت‌های راهبردی یا نیازهای حرفه‌ای تخصیص دهند. این می‌تواند سـبب کمبود بودجه یا تخصیص نادرسـت منابع برای سازمان‌های زمین‌شناسـی، محدودکردن فرصت‌هایی که آنها برای انجام تحقیقات، خرید تجهیزات یا سرمایه‌گذاری در رزآمدی و توسعه حرفه‌ای خود نیاز دارند.

● ازدست‌دادن استعداد و تخصص: متخصصان با استعداد ممکن اسـت به دلیل نامیدی از دخالت‌های سیاسی یا فرصت‌های محدود برای رشد حرفه‌ای سازمان را ترک کنند یا به حاشیه بروند. این ازدسـت‌دادن تخصص می‌تواند توانایی سازمان را برای انجام تحقیقات با کیفیت بالا، ارائه ارزیابی‌های دقیق یا توسعه اسـتراتژی‌های مؤثر برای مدیریت منابع تضعیف کند.

● توانایی و جذابیت کوتاه‌مدت: ترس از تلافی یا عدم حمایت از نظرات مسـتقل می‌تواند منجر به توانایی و خلاقیت را در سازمان‌های زمین‌شناسی خفه کند. حرفه‌ای‌ها ممکن اسـت تمایلی به پیشـنهاد ایده‌ها یا رویکردهای جدید نداشته باشـند که منجر به رکود و ازدسـت‌رفتن فرصت‌های بالقوه برای پیشرفت فناوری یا اکتشافات شده باشد.

● کاهش اعتماد و اعتبار: حمایت سیاسـی در تصمیم‌گیری‌های اسـتخدامی می‌تواند اعتماد و اطمینان به یکپارچگی و بی‌طرفی سازمان زمین‌شناسـی را از بین ببرد. ذی‌نفعان، از جمله سازمان‌های دولتی، سرمایه‌گذاران بخش خصوصی و مردم، ممکن است سازمان را مغرضانه یا سیاسی تلقی کنند و اعتبار آن را به‌عنوان منبع قابل اعتماد اطلاعات و تحلیل علمی تضعیف کنند. این از دست دادن اعتماد می‌تواند پیامدهای جدی برای توانایی سازمان برای جذب بودجه، مشارکت ایمن و تأثیرگذاری بر تصمیمات خط‌مشی ضروری برای پیشبرد توسعه اقتصادی داشته باشد. بدون تخصص مستقل و بی‌طرف، ارزیابی‌ها و توصیه‌های سازمان ممکن است مغرضانه یا غیرقابل‌اعتماد تلقی شوند و تأثیر و نفوذ آنها را کاهش دهند.

● مدیریت ناکارآمد منابع: تخصیص منابع بر اساس ملاحظات سیاسی به جای نیازهای حرفه‌ای می‌تواند منجر به ناکارآمدی و سوءمدیریت در سازمان‌های زمین‌شناسی شود. به‌جای تخصیص منابع بر اساس نیازهای حرفه‌ای، مدیریت ممکن است منابع را به پروژه‌هایی با ارزش سیاسی بالا یا اولویت‌های فوری‌تری مرتبط با استخراج منابع، امنیت انرژی و توسعه زیرساخت‌ها مواجه شود.

● تضعیف تخصص و پایبستگی: زمانی که تصمیمات استخدام بر اساس وابستگی سیاسی و نه صلاحیت‌ها و تخصص‌های حرفه‌ای اتخاذ می‌شود، سازمان در معرض خطر آوردن افرادی است که فاقد مهارت‌ها و دانش لازم برای ایفای مؤثر نقش‌های خود هستند. این می‌تواند منجر به نیروی انسانی شود که برای انجام وظایف حیاتی مناسب نباشد، بررسی‌های زمین‌شناسی، ارزیابی منابع و تجزیه و تحلیل ریسک، مجهز نیست و در نهایت منابع از توانایی سازمان برای مشارکت معنادار در توسعه اقتصادی می‌شود.

● کاهش نوآوری و پیشروی: استخدام انتخابی بر اساس توصیه‌های سیاسی می‌تواند فرهنگ انطباق و متوسط را در سازمان ایجاد کند، جایی که کارکنان بیشتر بر جلب رضایت حامیان سیاسی تمرکز دارند تا نوآوری و دستیابی به برتری در کارشان. این می‌تواند خلاقیت را سرکوب کرده، پذیرش فناوری‌ها و روش‌های جدید را محدود کند و بهره‌وری کلی را کاهش دهد و در نهایت مانع از توانایی سازمان برای انجام ماموریت‌های خود شود.

● ترویج فساد و سوءمدیریت: شیوه‌های انتخابی استخدامی بر اساس گرایش‌های سیاسی و عقیدتی می‌تواند فرصت‌هایی را برای فساد و سوءمدیریت در سازمان‌های زمین‌شناسی ایجاد کند. کارمندانی که از طریق حمایت سیاسی منصوب می‌شوند ممکن است منافع شخصی یا سیاسی را بر مأموریت سازمان اولویت دهند که منجر به ناکارآمدی، طرفداری و سوءاستفاده از منابع شود. این می‌تواند منجر به هدررفت وجوه مالیات‌دهندگان، به خطر افتادن نتایج پروژه و از دست رفتن فرصت‌های برای پیشرفت اقتصادی شود.

● محدودکردن همکاری و مشارکت: نیروی کاری که عمدتا از طریق توصیه‌های سیاسی استخدام می‌شود ممکن است فاقد ارتباطات، تخصص و اعتبار لازم برای تقویت همکاری و مشارکت با سایر سفیدارثان درگیر در طرح‌های توسعه اقتصادی باشد. این می‌تواند توانایی سازمان را برای استفاده از منابع خارجی، دسترسی به بازارهای جدید و مشارکت در ابتکارات استراتژیک که نیاز به همکاری بین‌رشته‌ای و فهام جمعی دارد، مختل کند.

به طور خلاصه، استخدام گزینشی که بر اساس ملاحظات سیاسی به جای شایستگی حرفه‌ای انجام می‌شود، می‌تواند منجر به ناکارآمدی در معیارهای غیرحرفه‌ای و غیرعلمی، به‌ویژه گرایش‌های سیاسی، می‌تواند اثرات پرتاگنر قابل‌توجهی بر ظرفیت سازمان برای انجام مأموریت خود در حمایت از توسعه اقتصادی در دیدمانی راهبردی از توسعه اقتصادی داشته باشد. این شیوه‌ها با تضعیف تخصص، نوآوری، اعتماد و همکاری، در نهایت توانایی سازمان را برای ایجاد بینش‌های ارزشمند، اطلاع‌رسانی در تصمیم‌گیری و کمک به رشد اقتصادی پایدار تضعیف می‌کنند. تحمیل سیسـتم‌های اداری تمامیت‌خواه می‌تواند کارشناسان حرفه‌ای و منتقر را از طریق کنترل، مداخله سیاسی، فرصت‌های محدود و محدودیت منابع به کارکنانی بی‌انگیزه و پیرو تبدیل کند. این تحول عملکرد و اهداف سازمان‌های زمین‌شناسی مدرن را از طریق فرسایش استعدادها، سرکوب نوآوری، تضعیف اعتبار و ترویج ناکارآمدی تضعیف می‌کند.

با توجه به چالش‌های ناشی از سیسـتم‌های اداری ایدئولوژیک و فقدان انگیزه و دانش حرفه‌ای در سازمان‌های زمین‌شناسـی، می‌توان راهبردهای متعددی را برای افزایش کارایی و اطمینان از تولید اطلاعات درست، شفاف و دقیق در نظر گرفت:

● توسعه و آموزش حرفه‌ای: سرمایه‌گذاری در برنامه‌های آموزشی و توسعه حرفه‌ای مستمر می‌تواند به ارتقای مهارت‌ها و دانش کارکنان در سازمان‌های زمین‌شناسی کمک کند. این برنامه‌ها می‌توانند تخصص فنی، روش‌های علمی، مهارت‌های ارتباطی و استانداردهای اخلاقی را پوشش دهند. با توانمندسازی کارکنان با شایستگی‌های لازم، سازمان‌ها می‌توانند ظرفیت خود را برای تولید اطلاعات باکیفیت و قابل اعتماد بهبود بخشند.

● استخدام و ارتقای مبتنی بر شایستگی: اجرای فرایندهای استخدام و ارتقای شفاف و مبتنی بر شایستگی می‌تواند به کاهش تأثیر ملاحظات سیاسی کمک کند و اطمینان حاصل کند که پست‌ها بر اساس صلاحیت‌ها و شایستگی‌ها به جای وفاداری به می‌شوند. این می‌تواند نیروی کار باانگیزه و حرفه‌ای‌تر را با تمرکز بر دستیابی به مأموریت و اهداف سازمان پرورش دهد.

● خودمختاری و استقلال: از ارتقای خودمختاری و استقلال در سازمان‌های زمین‌شناسی می‌توان به نتایج متخصصان را تقدیر کند تا کار خود را بدون دخالت یا فشار سیاسی ناروا انجام دهند. ایجاد مکانیسم‌هایی برای حفاظت از استقلال سازمان، مانند دستورات روشن، پادمان‌های سازمانی و حمایت از افشاگران، می‌تواند به محافظت در برابر برنامه‌های ایدئولوژیک و ترویج تولید اطلاعات بی‌طرفانه کمک کند.

● همکاری و شبکه‌سازی: تسـهیل همکاری و شبکه‌سازی با همتایان بین‌المللی، مؤسسات دانشگاهی، سازمان‌های تحقیقاتی و جامعه مدنی می‌تواند فرصت‌های ارزشمندی را برای تبادل دانش، ظرفیت‌سازی و قرارگرفتن در معرض بهترین شیوه‌ها فراهم کند. با تعامل با ذی‌نفعان مختلف، سازمان‌های زمین‌شناسی می‌توانند به منابع، تخصص و شبکه‌های پشتیبانی دسترسی داشته باشند که می‌تواند اثربخشی و اعتبار آنها را افزایش دهد.

● مشارکت عمومی و شفافیت: ترویج شفافیت و تعامل با مردم می‌تواند اعتماد و اعتبار را در کل سازمان‌های زمین‌شناسی افزایش دهد. این می‌تواند شـامل انتقال فعال یافته‌ها، روش‌شناسـی و عدم قطعیت‌ها به مردم، درخواست بازخورد و نظرات از ذی‌نفعان و فراهم‌کردن راه‌هایی برای بررسی و پاسخ‌گویی عمومی باشد. با پرورش فرهنگ باز و شفاف، سازمان‌ها می‌توانند اعتماد عمومی را در کار خود ایجاد کنند و تصمیم‌گیری آگاهانه را ارتقا دهند.

● تنوع و گوناگونی منابع مالی: تکیه و وابستگی صرف به بودجه دولتی می‌تواند سازمان‌های زمین‌شناسی را در برابر نفوذ سیاسی و محدودیت‌های بودجه‌ای آسیب‌پذیر کند. بررسی منابع مالی جایگزین، مانند مشارکت‌های بخش خصوصی، حمایت‌های پشردوستانه و کمک‌های مالی بین‌المللی، می‌تواند ثبات و استقلال مالی بیشتری را فراهم کند. متنوع‌کردن منابع مالی همچنین می‌تواند انگیزه‌ای برای ایدئولوژیک را کاهش دهد و تداوم عملیات را تضمین کند.

با اجرای این راهکارها برای مقابله با این چالش‌ها، برای ذی‌نفعان در این کشورها از جمله دولت‌ها، سازمان‌های بین‌المللی، سازمان‌های غیردولتی و بخش خصوصی، ضروری است که سرمایه‌گذاری در زیرساخت‌های آموزشی، پژوهشی و فناوری در اولویت قرار گیرد. ارتقای شفافیت، پاسخ‌گویی و استقلال علمی نیز می‌تواند به کاهش تأثیر سیستم‌های اداری تمامیت‌خواه بر بررسی‌های زمین‌شناسی کمک کند. علاوه بر این، تقویت همکاری‌ها و مشارکت‌های بین‌المللی می‌تواند فرصت‌هایی را برای به اشتراک‌گذاری دانش، ظرفیت‌سازی و دسترسی به منابع و تخصص فراهم کند و به پرکردن شکاف بین کشورهای توسعه‌یافته و در حال توسعه در زمینه زمین‌شناسی کمک کند. سازمان‌های زمین‌شناسی می‌توانند بر چالش‌های ناشی از سیستم‌های اداری ایدئولوژیک و کمبود انگیزه و دانش تخصصی فائق آیند و از این طریق کارایی خود را افزایش داده و به وظیفه خود در تولید اطلاعات شفاف و دقیق به نفع کشور عمل کنند. مهم‌ترین تفاوت یک سازمان زمین‌شناسی مدرن در یک کشور توسعه‌یافته و سازمان زمین‌شناسی در کشورهای در حال توسعه از جهان سوم همچون سازمان زمین‌شناسی ایران در اولویت‌های وظیفه، انتظارات، مأموریت‌ها و روش‌های مدیریتی آنهاست که تحت تأثیر عوامل مانند سیستم‌های حاکمیتی، در دسترس بودن منابع، زیرساخت‌های فناورانه و اجتماعی است:

۱- اولویت‌های کاری و انتظارات

● کشـورهای توسعه‌یافته اغلب بررسی‌های جامع زمین‌شناسی، تحقیقات و مدیریت منابع را برای حمایت از توسعه پایدار، حفاظت از محیط زیست و کاهش خطر در اولویت قرار می‌دهند.

● در مقابل، با توجه به اتکای کشـور به ذخایر غنی معدنی و هیدروکربنی برای رشـد اقتصادی و ثبات ژئوپلیتیکی، سازمان زمین‌شناسی ایران ممکن است با اولویت‌های فوری‌تری مرتبط با استخراج منابع، امنیت انرژی و توسعه زیرساخت‌ها مواجه شود.

۲- مأموریت و اهداف

● سازمان‌های زمین‌شناسی در کشورهای توسعه‌یافته معمولا مأموریت‌های گسـترده‌تری بر تحقیق علمی، حفاظت از محیط زیسـت و آموزش عمومی دارند. آنها ممکن اسـت بر پایداری طولانی‌مدت، حفاظت از تنوع زیستی و سازگاری با تغییرات آب و هوایی تأکید کنند.

● مأموریت سازمان زمین‌شناسی ایران ممکن است بیشتر به سمت دستیابی به اهداف کوتاه‌مدت اقتصادی و استراتژیک مانند به حداکثر رساندن اسـتخراج منابع، ارتقای رشد صنعتی و حمایت از توسعه زیرسـاخت‌ها برای افزایش تاب‌آوری و امنیت ملی باشد.

۳- روش‌های مدیریت

● در کشورهای توسعه‌یافته، سازمان‌های زمین‌شناسی با سطح بالایی از اسـتقلال، اسـتقلال حرفه‌ای و شـفافیت فعالیت می‌کنند. فرایندهای تصمیم‌گیری معمولا بر اسـاس شواهد علمی، بررسی همتایان و مشاوره با سهامداران است.

● مدیریت سازمان زمین‌شناسی ایران ممکن است تحت تأثیر ملاحظات سیاسـی، کنترل متمرکز و بخش‌نامه‌های از بالا به پایین باشد. تصمیم‌گیری ممکن اسـت منافع سیاسـی و اقتصادی را بر دقت علمی و مشارکت عمومی در اولویت قرار دهد.

۴- زیرساخت فناوری

● سازمان‌های زمین‌شناسی در کشورهای توسعه‌یافته به فناوری پیشرفته، تجزیه و تحلیل داده‌ها و ابزارهای مدل‌سازی برای انجام بررسی‌های پیچیده زمین‌شناسی، سنجش از دور و پایش محیطی دسترسی دارند.

● سازمان زمین‌شناسی ایران ممکن است به دلیل تنش‌های ژئوپلیتیکی، تحریم‌ها و محدودیت‌های سیاسی فرصت‌های محدودی برای همکاری بین‌المللی داشته باشد. این می‌تواند بر دسترسی به تخصص، بودجه و نوآوری‌های فناورانه تأثیر بگذارد.

در مجموع، در حالی که هر دو سازمان زمین‌شناسی چه در کشورهای پیشرو و چه در کشورهای در حال توسعه همچون ایران، هدف مشترکی از پیشرفت دانش زمین‌شناسی و پشتیبانی از نیازهای اجتماعی دارند، تفاوت‌ها در اولویت‌ها، وظیفه، انتظارات، مأموریت‌ها و روش‌های مدیریتی آنها منعکس‌کننده زمینه‌های اجتماعی-اقتصادی سیاسی و فناوری گسترده‌تری است که در آن فعالیت می‌کنند.

سازمان‌های زمین‌شناسی در دنیای مدرن

انتظارات، چالش‌ها و درس‌هایی از مفهوم ایرانی آن

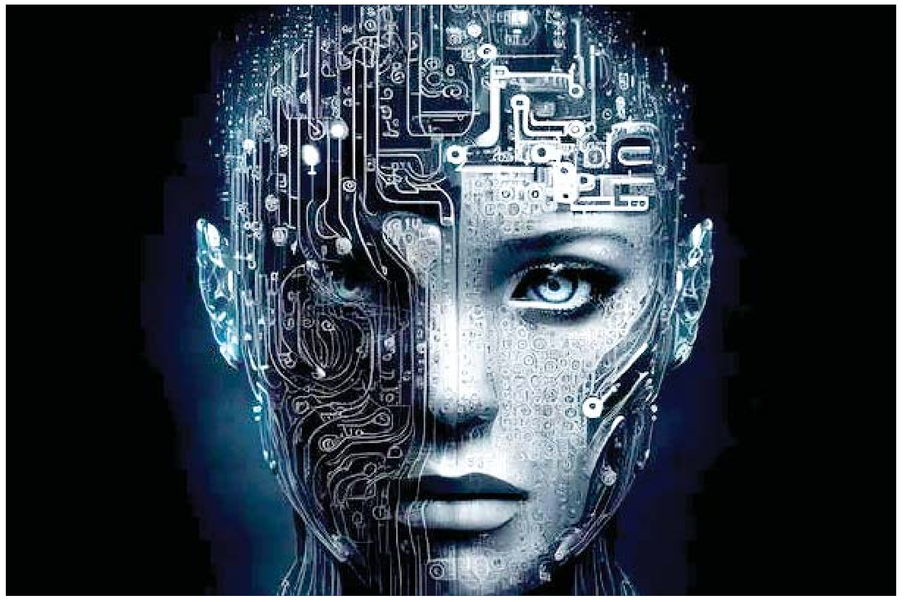

بحران‌های گره‌خورده معاصر

چگونه تغییرات اقلیمی و بیماری‌های اپیدمی سلامت و توسعه را فروکاهیده‌اند

مهدی زارع

مردم فقیر و حاشیه‌نشین وارد می‌کنند. اقدام برای مدیریت هر دوی آنها باید در مداخلات هم‌افزایی که بتواند هر دو را مورد توجه قرار دهد، هماهنگ شـود. تغییرات اقلیمی در حال حاضر به روش‌های بی‌شماری بر سلامت اثر می‌گذارد. ازجمله مرگ و بیماری ناشی از روی‌دادهای شدید اقلیمی مگرر مانند موج گرما، توفان و سیل، اختلال در سامانه‌های غذایی، افزایش بیماری‌های مشترک انسان و دام و غذا، آب- بیماری‌های منتقله از طریق ناقل و مسائل مربوط به سلامت روان.

وقوع تغییرات اقلیمی و شـدت آن در اسـتان خوزسـتان نشان می‌دهد که ۸۸ درصد اسـتان گرم‌تر، شـش درصد سردتر و شش درصد بدون تغییر معنی‌دار شده‌اند. بارش در هفت درصد اسـتان افزایش، در ۶۷ درصد مسـاحت کاهش یافته و ۲۷ درصد اسـتان تغییر معنی‌داری نشـان نداده‌اند. در ۶۷ درصد اسـتان خشـک‌تر شده و ۲۳ درصد از مسـاحت اسـتان تغییر معنی‌داری نداشـت. از نظر رده خطر تغییرات اقلیمی ۱۹ درصد از کل مسـاحت اسـتان در رده خطر کم و در کل درصد شـدید و ۴۱ درصد در کلاس بسـیار شـدید اسـت. ارتباط بین گرم‌شدن کره زمین و تشدید خشکی در اکثر مناطق خوزستان با این مطالعات نشان داده شده اسـت. بیابان‌زایی و فرسایش و تخلیه خشـک‌سالی‌ها بیشـتر شده اسـت.

تغییرات اقلیمی و محیطی یکی از مهم‌ترین عوامل مهاجرت از شـهرهای در حال خوشـک‌شـدن اسـتان خوزسـتان اسـت. تغییرات اقلیمی و محیطی تأثیر مسـتقیم و غیرمسـتقیم بر روند مهاجرت دارد به نحوی که سلامتی ساکنان منطقه را تهدید می‌کند. تغییر اقلیم زیست‌پذیری انسان در این منطقه را به خطر انداخته و به‌طور فزاینده‌ای افراد بیشـتری را متقاعد به مهاجرت کرده است. میل به بهبود کیفیت زندگی و روند تخریب محیط زیسـت انسان‌ها را به جابه‌جایی به خارج از شهرهای کوچک اسـتان خوزسـتان متمایل کرده اسـت. تغییرات اقلیمی و تخریب محیط زیسـت تأثیر قابل‌توجهی حتی بر مهاجرت به خارج از کشور دارد. این عوامل محیطی اثرهای مضاعفی بر سلامت روان دارد. با رسـیدن به آسـتانه خطر، مردم به‌طور فزاینده‌ای متقاعد می‌شوند که شهرهای کوچک را ترک کنند. همچنین میزان اثر تغییرات محیطی در تشدید رکود اقتصادی، بی‌کاری، اعتیاد، فساد، خشونت، جنایات و اختلال در زیرساخت‌های شهری این منطقه، نشان از اهمیت اثرهای غیرمستقیم تغییرات اقلیمی و محیطی در مهاجرت مردم دارد.

در مورد مشکلات محیطی خوزستان در این کنگره بحث شد. ازجمله در نشسـتی مسئله سد گتوند مطرح و در مقالات مطرح شـده که آبگیری سـد گتوند به این رفتن زمین‌های کشاورزی منطقه و افزایش ۲۵ درصدی شوری آب رودخانه کارون انجامیده است. به همین ترتیب خسارات کشاورزی ناشی از شوری رودخانه کارون، سالانه دهها میلیارد تومان برآورد می‌شود. دلیل این موضوع وجود تنه نخلی به نام گونه عنبل (عنبر) در ۵ کیلومتری شمال محور جدید سد بود. سازندگان سد و وزارت نیرو مدعی شدند که موضوع فاقد اثر بخشی است و منکر مشکل شدند اما بعد از آن و گذشت چند روز از آبگیری سد، در سال ۱۳۸۹ به د